Ville de Sainte-Adresse

LE MAGAZINE DES DIONYSIENS - SEPTEMBRE 2016 - n°42

DOSSIER - ENQUÊTE

Aménagement du site de l'ancienne École Nationale de la Marine Marchande, un projet ambitieux !

Corbel
Sebastien
Plomberie

Chauffage
Sanitaire
Plomberie
Dépannage

Octeville-sur-Mer

02 77 00 00 96
06 59 17 64 45

www.cspplomberie.com

La Petite Rade
Brasserie · Tapas

Ouvert du lundi soir au dimanche soir

Venez réaliser votre événement !

Privatisation soir et midi

Réunion d'entreprise
Pot de départ
Anniversaire
Mariage – Baptême

Buffet dinatoire (70 p. maxi.)
Repas assis (40 p. maxi.)

3 bis chemin de la Mer · Sainte-Adresse
06 45 92 93 01
alexandre.monin@aol.fr

La Marée du Siècle

"La qualité, c'est notre métier"

Mr Laurence J et S

Plateaux de Fruits de Mer

Samedi : 8h30 - 19h - Fermé Dimanche et Lundi

Mardi - Vendredi : 8h30 - 12h30 /15h - 19h30

www.edt-com.fr

Halles Centrales - Le Havre
Tél/Fax : 02.35.21.28.11

EDITORIAL

DU MAIRE

Hubert Dejean de La Bâtie,
Maire de Sainte-Adresse,
Vice-Président de la CODAH et
Vice-Président de la Région Normandie.

Madame, Mademoiselle, Monsieur

Chers Dionysiens

Au moment où j'écris ces lignes, deux nouveaux attentats ont frappé notre pays, à Nice et plus près de nous en Normandie. Au delà de l'horreur et du dégoût devant tant de lâcheté, il nous convient de réaffirmer avec force les valeurs qui sont les nôtres : vaillance, respect et fermeté.

Vaillance : Toujours nous vivrons selon notre bon plaisir... pour reprendre les mots de notre bon roi Henri IV. Face aux attaques violentes de fanatiques, égarés et inconscients de leurs actes nous ne devons pas plier. Ce sont des attaques contre ce que nous sommes : un peuple libre, attaché à la démocratie, à l'égalité homme-femme et au bien vivre à la française ! Jamais nous ne renoncerons à nos valeurs !

Respect : La France des Lumières, celle de Voltaire ou de Diderot est un pays tolérant et respectueux des idées. Il en est de même des religions. Notre pays a de puissantes racines chrétiennes, comme toute l'Europe occidentale. Mais le respect des idées a permis à chacun de pratiquer sa religion ou son absence de religion... La seule condition est le respect absolu de notre style de vie.

Fermeté : La France est un État de droit et le restera. Face à la menace terroriste, nous sommes tous concernés. Il nous faut être collectivement vigilants, prévenir les dérives intellectuelles, mener le combat des idées contre l'obscurantisme. Et bien sûr apporter notre total soutien aux forces de sécurité. C'est dans cet esprit que nous avons accueilli cet été des militaires que nous remercions pour leur dévouement.

Dans la certitude que notre cité restera un modèle du bien vivre ensemble, je vous souhaite, à tous, une belle fin d'été et un bel automne !

Bien à vous

SOMMAIRE

4 INSTANTANÉS

6 PORTRAITS

8 ACTUALITÉS

12 DOSSIER – ENQUÊTE

18 VIE DES QUARTIERS

20 DÉVELOPPEMENT – INITIATIVE – DÉCOUVERTE

22 CULTURE

26 AGENDA

28 QUESTIONS PRATIQUES

Rollers Day

2 H de course

100 participants

Dimanche 24 avril 2016 a eu lieu la première compétition de rollers organisée à Sainte-Adresse.

Une épreuve brillamment co-organisée par la Ville, notamment **Jean-Pierre Lebourg**, Adjoint au Maire en charge des animations sportives et l'association Rollers and Caux.

Une centaine de participants s'est retrouvée roulettes aux pieds sur le plateau de la Hève pour se confronter à ce nouveau parcours; troisième étape du Challenge Roller Endurance Grand Nord. L'objectif était de réaliser un maximum de tours (boucle d'1,350 km) en deux heures de temps.

Festival Normandie Impressionniste

Jeudi 28 avril dernier, dans les salons du Palais des Régates, **Hubert Dejean de la Bâtie**, Maire, et l'équipe Municipale de Sainte-Adresse étaient heureux de présenter les animations dionysiennes, labellisées par le Comité organisateur du Festival Normandie Impressionniste 2016 :

autoportrait de Claude Monet revisité, en très grand format (toile imprimée de 7m sur 7m) qui interpelle et surprend, dès l'entrée de ville sud, passants et automobilistes; oeuvres de Monet installées sur les sites où elles ont été réalisées par le peintre; permettant ainsi au public de découvrir le point de vue de Monet quand il a peint ces tableaux : " La plage à Sainte-Adresse ", " Terrasse à Sainte-Adresse " et " Etude de mer "...

Une manière de renforcer l'image ainsi que l'attractivité touristique et culturelle de la ville qui fut le berceau du mouvement impressionniste.

Jazz en Entrée ▶

1050 spectateurs sur la saison 2015 - 2016

Rendez-vous incontournable des amateurs de jazz sur Sainte-Adresse.

Une programmation et des prestations exceptionnelles, un jeudi par mois. Une salle comble à chaque concert. Une ambiance unique et conviviale portée par des chanteurs et musiciens de grands talents.

Les dates des prochains "Jazz en Entrée" sont à retrouver dans la rubrique "Agenda" p. 26 de ce numéro.

Jumelage ▶

Le lien avec la Belgique est toujours aussi fort et vivant. Cette année, la Ville de Sainte-Adresse a reçu nos amis de La Panne : trois équipes de pétanque, badminton et foot composées de belges de tous âges, sont venues amicalement rencontrer sur le champ sportif leurs "homologues" Dionysiens. Accueillie et accompagnée tout au long de ce week-end par **Catherine Guignery**, Adjoint au Maire de Sainte-Adresse, **Jean-Marc Lefebvre**, Président du comité de jumelage et Conseiller Municipal Délégué, **Christophe Delrive**, Adjoint au Maire de La Panne et **Ann Woestijn**, Adjoint au sport, la délégation belge a aussi participé à la commémoration du centenaire de la bataille de Verdun; cérémonie au cours de laquelle **Hubert Dejean de la Bâtie**, Maire de Sainte-Adresse, a confirmé dans son propos, combien la relation entre De Panne et Sainte-Adresse était "une passerelle contribuant au quotidien à une construction forte et durable d'une Europe humaine".

◀ Carnaval des enfants

Bras levés vers le ciel, petit pas à droite, petit pas à gauche, une centaine d'enfants se sont initiés à la zumba **mercredi 3 février dernier** à l'occasion du carnaval des enfants, organisé par **Stéphanie N'Guyen**, Conseiller Municipal.

Un carnaval des plus lumineux sur le thème du Brésil, suivi d'un goûter où les enfants ont pu se régaler de cocktails, hauts en couleurs aux saveurs de banane, grenadine...

De quoi faire le plein de vitamines pour terminer cette après-midi festive !

PORTRAIT

Tom Auber

Graine de champion

Tom a commencé à glisser sur l'eau, dès l'âge de 8 ans sur notre fameux spot du Havre / Sainte-Adresse.

Son père Guillaume, bien connu dans le milieu de la planche à voile, pour avoir tenu un magasin spécialisé dans ce domaine pendant plusieurs années, lui a appris les bases et donné le virus des sports nautiques.

Il a donc toujours évolué dans ce milieu, depuis son plus jeune âge et a pu ensuite s'intéresser successivement à toutes les nouvelles pratiques qui se sont développées ces dernières années comme le kite et le surf !

Mais aujourd'hui, à 17 ans, il se fait tout particulièrement remarquer dans ses deux sports de prédilection : la planche à voile et le Stand Up Paddle.

Le club de voile du SNPH et l'association FUNBOARD 76 lui permettent de se perfectionner en régates de planche à voile et de participer avec succès aux plus grandes épreuves nationales.

Quant au Stand Up Paddle, la progression de Tom est fulgurante. Initié il y a à peine trois ans par son copain et non moins concurrent, Thomas Hebert, autre jeune champion dionysien, il fait désormais partie des cinq meilleurs espoirs français de la discipline...

Il porte régulièrement les couleurs de son club, le NEEDLE Sup & Surf Club de Sainte-Adresse sur les podiums nationaux et ses ambitions sont devenues à présent internationales.

RÉSULTATS EN STAND UP PADDLE

3ème Espoir et 17ème Open aux Championnats de France 2015 : catégorie 14'.

3ème Espoir et 20ème Open aux Championnats de France 2015 : catégorie 12'6 en Technical Race.

5ème Espoir et 22ème Open aux Championnats de France 2015 : catégorie 12'6 en Longue Distance.

Jean-Pierre Lebourg,
Adjoint au Maire.

RÉSULTATS EN PLANCHE À VOILE

3ème Open et 1er jeune de la "Fun Cup" à Sainte-Adresse.

8ème aux Championnats de France espoir Extrême Glisse 2015 en cadet (- de 17 ans)

13ème aux Championnats de France espoir Extrême Glisse 2014 en cadet (- de 17 ans)

79ème sur 1200 au « Défi Wind » 2015

179ème sur 1 000 Open et 2ème en catégorie 13-15 ans au "Défi Wind" 2014 (plus grande course de planche à voile au monde)

Il nous raconte...

" Je m'appelle **Tom Auber**. J'ai 17 ans et j'habite à Sainte- Adresse. Je rentre en terminale S au Lycée Saint Joseph et je passe la plupart de mon temps libre sur l'eau : Stand Up Paddle, windsurf, kite et surf... J'ai toujours une bonne raison de m'entraîner et de me faire plaisir... en attendant les prochaines compétitions ! "

D'où vient cette passion pour les sports nautiques ?

" C'est une histoire de famille... Mon père est un pratiquant de la première heure en planche à voile et il m'a mis sur l'eau très tôt. Ensuite, les choses se sont rapidement enchaînées d'autant plus que mon jeune frère de 13 ans, Marius est également très motivé et semble bien parti pour faire également parler de lui !!! "

Quels sont tes projets à courts et moyens termes ?

" C'est le baccalauréat l'année prochaine : alors il va falloir concilier au mieux le sport de haut niveau et les études. Entre les révisions et les entraînements, le programme va être chargé. Sur le plan sportif, je pense continuer à suivre le circuit français de Stand Up Paddle, en améliorant toujours mes résultats et commencer à participer à quelques compétitions internationales pour mieux me situer à ce niveau, tout en envisageant l'avenir avec mon sponsor FANATIC, fournisseur de mon matériel. "

Que penses-tu du spot de Sainte-Adresse ?

C'est vraiment une chance d'habiter ici, à quelques pas de la mer. La baie du Havre / Sainte-Adresse est mon terrain de jeu depuis que je suis tout petit et j'adore naviguer et ramer sur ce plan d'eau qui offre selon l'orientation du vent, les marées et les conditions de vagues : toujours de quoi s'amuser et s'entraîner ! Je suis fier d'être un ambassadeur de cet endroit qui m'a vu grandir et qui m'a permis d'être là où j'en suis aujourd'hui !

Sainte-Adresse **OPTIQUE**

et la Maison DIOR : Une histoire d'Amour !

La Maison Dior, dès l'ouverture de la boutique dionysienne en 2011, a été séduite par l'environnement qualitatif et les produits haut-de-gamme de cet opticien hors du commun. C'est ainsi que depuis l'année passée, la Maison Dior a confié à Sainte-Adresse Optique la distribution exclusive des modèles les plus prestigieux de la Marque : DIOR SO REAL et DIOR SPLIT.

Fabien et Séverine, opticiens amoureux de la Marque Dior, ont vécu ce partenariat comme une immense marque de confiance. Ils mettent en avant les plus beaux modèles, les plus originales créations de la célèbre Marque de Haute Couture, sélectionnés par eux pour une clientèle exigeante en recherche de lunettes de vue et de soleil les plus pointues.

Venez découvrir la Passion de ces artisans lunetiers pour leurs produits et leur métier en visitant leur site internet :

www.sainteadresseoptique.fr

Rejoignez-nous ! facebook

Place de la broche à rôtir
108, rue du Général de Gaulle
76310 Sainte-Adresse - 02 35 21 16 72
Ouvert du mardi au samedi de 9h à 12h et de 14h à 19h
Accessible aux personnes à mobilité réduite.

LA SEMAINE BLEUE

Vieillissement de la population et lien intergénérationnel

La semaine Bleue, c'est quoi ?

La Semaine Bleue constitue un moment privilégié pour informer et sensibiliser l'opinion sur la contribution des retraités à la vie économique, sociale et culturelle, sur les préoccupations et difficultés rencontrées par les personnes âgées, sur les réalisations et projets des associations.

Cet événement est l'occasion pour la Ville de Sainte-Adresse, d'organiser tout au long de la semaine des animations qui permettent de créer des liens entre générations en invitant le grand public à prendre conscience de la place et du rôle social que jouent les seniors dans notre société.

Quand ?

La Semaine Bleue à Sainte-Adresse se déroulera du 3 au 7 octobre 2016.

Odile Fischer,
Adjoint au Maire.

"LA SEMAINE BLEUE, C'EST 365 JOURS POUR AGIR ET 7 JOURS POUR LE DIRE"

Programme des animations

ATELIER "INFORMATIQUE"
Initiation à l'utilisation de la tablette
lundi 3 octobre de 10h à 12h

ATELIER "BIEN-ÊTRE"
Un moment de détente tout en douceur
Mardi 4 octobre de 14h30 à 16h30

- Les sens (audition, toucher)
- Image de soi
- Beauté solidaire
- Esthétique
- Massage
- Osthéopathie / Pilate

ATELIER "INTERGÉNÉRATIONNEL"
Réunir les plus jeunes et les aînés
Mercredi 5 octobre de 14h30 à 18h

- Gymnastique douce avec les enfants du centre de loisirs
- Atelier de prévention contre les vols et les incivilités animé par la Police Municipale
- Atelier de prévention routière animé par la Police Nationale
- Goûter intergénérationnel

EHPAD de la Roseraie
14h30 - 15h15
Atelier gymnastique et chants avec les enfants du centre de loisirs.
Puis goûter intergénérationnel.

SAINTE-ADRESSE

du 3 au 7 octobre 2016 à l'Espace Cultur

ATELIER "J'AI LA MÉMOIRE QUI FLANCHE !"
Venez percer les secrets de votre mémoire

jeudi 6 octobre de 14h30 à 17h30

- 14h30 - 15h

"Je me souviens plus très bien"

Intervention de Mme **Audes**, psychologue, sur le vieillissement normal de la mémoire

- 15h - 15h30

"je me souviens plus du tout"

Intervention du **Docteur Waschalde** sur le vieillissement pathologique de la mémoire

- 15h30 - 15h45

Pause

- 15h45 - 16h15

"J'oublie pas de prendre soin de moi"

Intervention du **Docteur Boeuf** sur la nutrition, les activités sportives, les conseils pour prendre soin de soi...

- 16h15 - 17h30

"Petits pense bête au quotidien"

Intervention des **Docteurs Chapon et Foucault** sur les solutions de maintien à domicile.

Ateliers gratuits /
Inscription préalable en Mairie.

A NOTER

DÉJEUNER DANSANT
animé par le groupe de musiciens "Les Dionysos"

Vendredi 7 octobre de 12h à 18h

Repas "Choucroute" suivi d'un après-midi dansant.

Participation 10 € / personne.

Inscription <u>obligatoire</u> à l'accueil de la Mairie.

rel Sarah Bernhardt

Cérémonie du 11 novembre

Mémoire et Citoyenneté

La Ville de Sainte-Adresse, en 2014, a été très impliquée dans la commémoration du centenaire de la Première Guerre mondiale ce qui a permis à l'ensemble de la société française de redécouvrir les liens intimes qu'elle entretient avec son souvenir. C'est aussi une occasion pour pratiquer une introspection civique particulièrement porteuse de valeurs indispensables à notre quotidien de 2016.

C'est dans le cadre de ces réflexions et à l'occasion de la commémoration du 11 novembre que la Ville propose cette année un programme de manifestations ayant pour thématique : "Mémoire et Citoyenneté". En l'absence des témoins de la Grande Guerre, aujourd'hui tous disparus, c'est désormais l'ensemble de la société française qui est dépositaire de l'héritage de "Ceux de 14". Le développement de cette thématique se déroulera ainsi dans un cadre intergénérationnel.

Vendredi 4 novembre 2016, la Ville de Sainte-Adresse vous propose **une journée d'animations basée sur la solidarité et la citoyenneté**.

De **10h à 18h**, nous vous invitons à l'Espace Culturel Sarah Bernhardt pour participer à des ateliers gratuits :

- formation aux gestes de premiers secours
- conseils pratiques pour utiliser correctement un défibrillateur,
- Exercices de lutte anti-incendie,
- Présentation par la Police Nationale du plan urgence attentat,
- Présentation par la CODAH des comportements à adopter en cas de risques majeurs,
- Collecte de dons du sang.

Autour de la mémoire de ce centenaire nous vous proposons également une série d'actions permettant de créer du lien entre les générations.

Les enfants des écoles et les seniors de la commune seront sollicités pour confectionner ensemble des bleuets en tissus qui seront disposés au pied de la statue du Roi Albert 1er, de manière à créer un parterre de fleurs, lors de la cérémonie de la mémoire qui aura lieu le 11 novembre prochain.

Nous ferons également appel aux Dionysiens pour rechercher dans leurs souvenirs de famille des traces de cette époque : témoignages écrits, Correspondances, photos, objets...

Une exposition "Souvenir d'un temps de guerre" regroupant l'ensemble de ces archives se tiendra à l'Espace Culturel Claude Monet, **du 4 au 14 novembre prochain**.

Un pêle-mêle de photos de "poilus" Dionysiens sera imprimé en grand format et affiché sur le mur d'entrée de ville, côté plage.

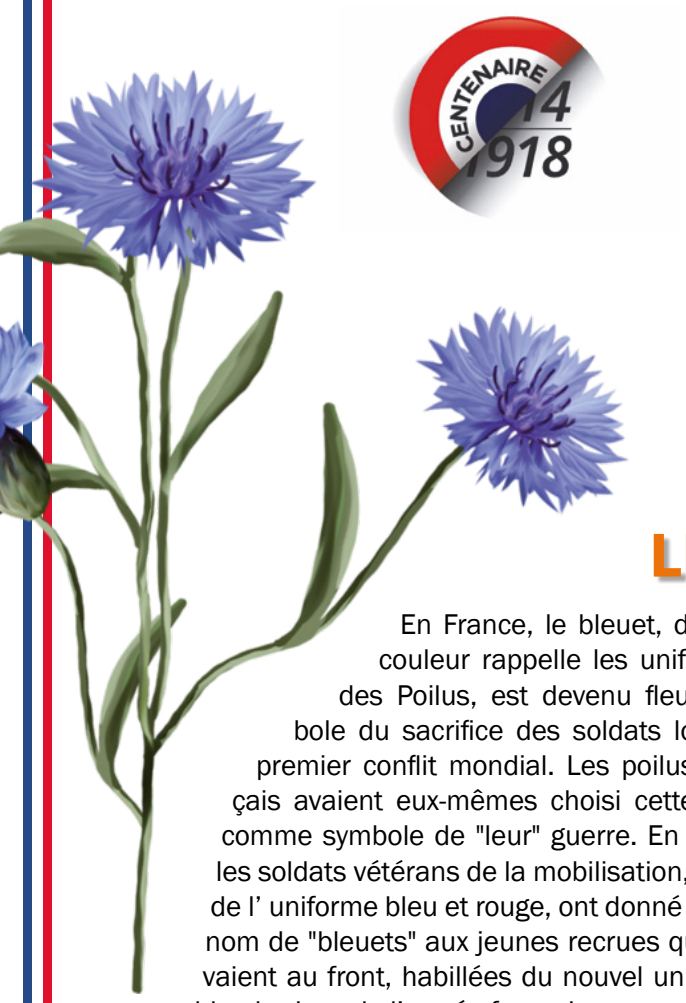

LE BLEUET, FLEUR DU SOUVENIR

En France, le bleuet, dont la couleur rappelle les uniformes des Poilus, est devenu fleur-symbole du sacrifice des soldats lors du premier conflit mondial. Les poilus français avaient eux-mêmes choisi cette fleur comme symbole de "leur" guerre. En 1915, les soldats vétérans de la mobilisation, vêtus de l' uniforme bleu et rouge, ont donné le surnom de "bleuets" aux jeunes recrues qui arrivaient au front, habillées du nouvel uniforme bleu horizon de l'armée française.

Mais c'est après la guerre que le bleuet fut institué fleur du souvenir. Suzanne Lenhardt, infirmière-major de l'hôpital militaire des Invalides et veuve d'un capitaine d'Infanterie coloniale tué en 1915 et Charlotte Malleterre, fille du général Gustave Léon Niox et femme du général Gabriel Malleterre, toutes deux bouleversées par les souffrances des blessés de guerre dont elles s'occupaient, avaient saisi la nécessité de leur redonner une place active au sein de la société... Elles eurent l'idée d'organiser des ateliers où les mutilés de guerre confectionnaient des bleuets dont les pétales étaient réalisés avec du tissu et les étamines en papier journal.

Fête des Normands

Programme

Tous les Normands, aujourd'hui de nouveau réunis, fêtent, pour la St Michel le dernier week-end de septembre, une sorte de "St Patrick" made in Normandy.

La Municipalité de Sainte-Adresse, pour la seconde année, s'associe à ces manifestations interactives et les léopards d'or sur fond de gueulles, constituant les armoiries de la Région, flotteront donc de nouveau fin septembre sur la Ville.

Des animations autour du territoire Normand seront proposées durant cette semaine :

- **Un jeu concours sur la thématique régionale** sera proposé pour que tous puissent réviser l'histoire, la culture et la gastronomie locales.
- Les enfants demi-pensionnaires du Groupe Scolaire Antoine Lagarde dégusteront un déjeuner aux saveurs régionales le vendredi 23 septembre.
- Et d'autres surprises seront proposées dans l'ensemble de la Ville.

Les manifestations se clôtureront par **une conférence le 29 septembre sur la bataille d'Hasting et le Couronnement de Guillaume**.

Le déroulement de ces journées sera décliné dans les différents supports de communication dionysiens : newsletter, panneau lumineux ou d'affichage....

A très bientôt pour fêter ensemble notre "normande-attitude" !

Michel Harel,
Conseiller Municipal.

Projet d'aménagement de l'ancienne École Nationale de la Marine Marchande

Un enjeu majeur pour notre commune

Depuis maintenant près d'un an, les élèves de la Marine Marchande ont abandonné leurs locaux de Sainte-Adresse au profit du nouvel immeuble du Havre et pour beaucoup d'entre eux, hélas, l'école de Marseille. Certains Dionysiens s'interrogent à juste titre du devenir de ces bâtiments et de ce terrain situé en bordure du Cap de la Hève.

L'ensemble École de la Marine Marchande / Cap de la Hève constitue un ensemble remarquable par son positionnement et par les possibilités d'aménagement, non seulement au sein de la ville de Sainte-Adresse mais aussi de l'agglomération havraise. Cela constitue donc un enjeu majeur pour la municipalité pris en compte dés le début de ce mandat.

Un projet issu d'une concertation

La première démarche reposa sur une consultation des Dionysiens quant à l'avenir de ce site, d'abord avec une première réunion le 27 septembre 2013 où plusieurs options furent balayées, dont des projets de musée, d'opérations immobilières... Chaque option fut examinée à l'aune de son équilibre financier, la municipalité ne souhaitant pas promouvoir de projet non susceptible de garantir son équilibre financier dans le long terme. A ce jour nous avons privilégié une opération de restructuration immobilière, comportant le maintien du bâtiment central (sous réserve de confirmation technique) et la réalisation de bâtiments en R+1 ou R+2 maximum, mixant du logement haut de gamme, avec des programmes d'accession à la propriété pour de jeunes ménages, mais aussi une part de logements sociaux. S'ajoutent également un projet de centre commercial de proximité et de nouveaux locaux municipaux. Cet ensemble doit pleinement s'intégrer dans un aménagement plus global du cap de la Hève.

Une procédure complexe

L'étude de faisabilité de cette configuration fut confiée au cabinet d'urbanisme A et Cetera, qui produisit un ensemble de simulations d'implantation, mais aussi de bilans économiques. Les résultats de cette étude furent présentés à la population dionysienne lors de deux réunions publiques, les 2 juillet 2014 et 17 décembre 2014. Parallèlement nous avons mené des études d'investigation technique sur ces bâtiments, faisant apparaître la présence d'amiante dans les peintures et certains enduits, présence hélas assez courante pour ces constructions des années soixante. Le coût du traitement du désamiantage a fait l'objet d'une étude technique et financière poussée de la part d'un cabinet spécialisé.

A ce jour, le terrain et les bâtiments de l'ancienne École restent la propriété de l'Etat, via France Domaines. Toute opération d'aménagement suppose donc l'acquisition préalable des bâtiments et du terrain par la Municipalité en vue d'une future cession à un aménageur promoteur. Le portage de cette acquisition sera réalisé par l'EPFN (Établissement Public Foncier de Normandie), allégeant l'engagement financier de la Municipalité. Les discussions en cours avec l'Etat doivent normalement aboutir à un accord avant la fin de l'année.

Plusieurs opérateurs/aménageurs ont déjà approché la Municipalité pour lui faire part de leur intérêt pour ce projet. Cela constitue la seconde étape de réflexion où nous devrons établir un cahier des charges exprimant clairement la volonté de la municipalité. Nous pourrons ensuite passer dans une phase d'appel à projet pour aboutir à la réalisation effective du projet sous réserve de sa compatibilité avec les règles d'urbanisme.

Un double contrôle de l'opération d'aménagement

La maîtrise des règles d'urbanisme par la Municipalité reste un garde fou important dans ce type d'opération. Ce terrain est actuellement dans une zone urbanisable dont les règles ne sont pas encore définies, permettant ainsi un strict contrôle du projet par la Municipalité. Une procédure de modification du PLU sera donc nécessaire pour adapter les règles de constructibilité au projet. Le futur aménageur sera donc doublement tenu, d'abord par les règles de l'appel à projet, mais également par les prescriptions du PLU modifié. Une information détaillée sera fournie aux dionysiens à chacune de ces étapes.

Compte tenu des différents délais administratifs et techniques l'opération d'aménagement du terrain devrait se concrétiser par une mise en chantier courant 2018, pour une livraison effective courant 2020. Ce projet sera soumis bien évidemment à plusieurs décisions du Conseil Municipal, amené à statuer lors des principales étapes. La volonté de la Municipalité est d'associer les dionysiens à cette réalisation majeure pour notre commune et l'agglomération.

Les saines finances de la commune permettent un engagement raisonné de notre collectivité dans ce projet d'aménagement.

Luc Lefèvre,
Adjoint au Maire.

Photovoltaïque

Chiffres clés

44 modules de panneaux photovoltaïques ont été mis en place sur le toit de l'école élémentaire Antoine Lagarde en septembre 2012.

Les résultats de production d'électricité de cette installation dépassent les prévisions avec

35 000 kwh

produits en 4 ans soit un gain de 15 571 €.

La commune envisage prochainement l'extension de cette installation en valorisant de la même manière le toit de l'école maternelle.

ÉNERGIE - SOLAIRE

MIROITERIE LAUNAY

Depuis 1901
au service
des particuliers et des professionnels

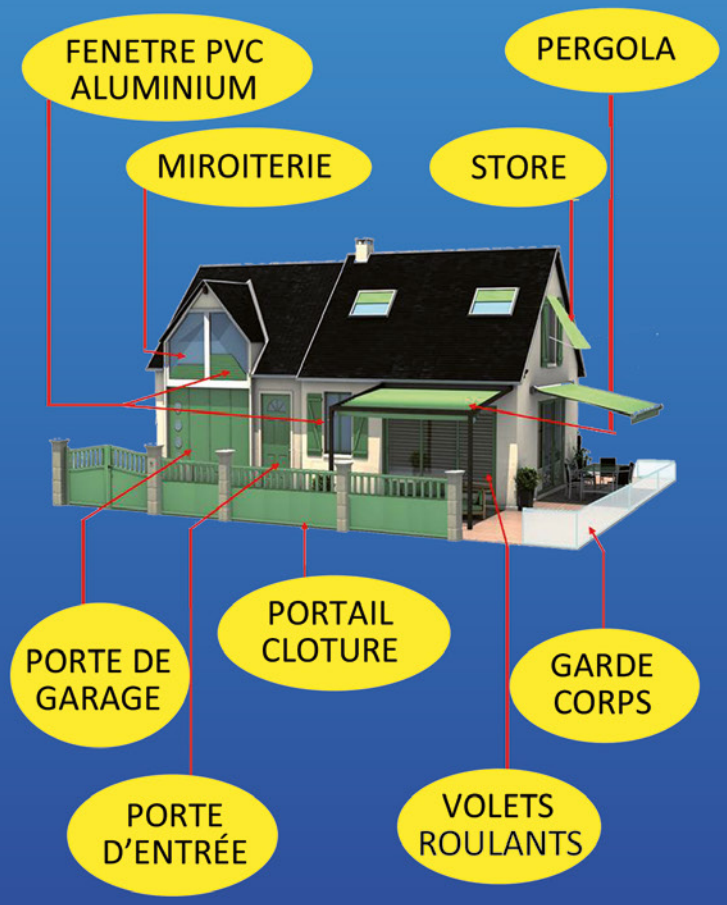

A CHAQUE OUVERTURE SA SOLUTION

Études et devis GRATUITS

6, rue de Turenne
LE HAVRE
Tél. 02 35 42 34 66

RGE QUALIBAT

www.miroiterie-launay.com

Désherber au pied de chez soi : l'affaire de tous !

Un point sur les techniques

La commune lance une campagne de rappel de l'obligation qui incombe à chacun de désherber et de balayer le trottoir aux abords de sa propriété.

Outre l'aspect esthétique, un entretien régulier permet d'éviter la dégradation des trottoirs et de la voirie.

Cela contribue également à l'embellissement de la Ville et à la préservation du cadre de vie de chacun.

Chaque habitant est responsable juridiquement de la portion de trottoir située tout autour de son domicile (façade, sente, escalier...). Il est donc tenu d'arracher les mauvaises herbes au pied des murs et de tailler les haies qui dépassent sur la voie publique afin que les trottoirs soient maintenus propres et accessibles. (Arrêté du 2 février 2015)

Le désherbage doit se faire de la façon la plus naturelle possible, l'utilisation de produits phytosanitaires est donc interdite pour l'entretien des espaces publics, en particulier près du bord de mer, des avaloirs, caniveaux et bouches d'égout.

Depuis quelques années déjà, Sainte-Adresse prend des initiatives pour réduire au maximum l'impact d'entretien de l'espace public sur l'environnement, développer et promouvoir les démarches en faveur du développement durable.

Ainsi, la commune a fait disparaître les produits phytosanitaires. L'utilisation de produits de type pesticides dans le désherbage de la voirie est désormais interdite.

Les techniques de désherbages alternatives à l'utilisation des produits phytosanitaires font désormais partie des pratiques courantes des agents des Services Techniques :

- désherbage manuel à la binette,
- traitement par vaporisation de vinaigre (à 20° dilué à 50%) sur les parties aériennes des végétaux. Ce qui a pour effet de brûler les tissus végétatifs,
- Désherbage mécanique à l'aide de débrousailleuses ou de l'engin motorisé Gecko porte-outil équipé d'une brosse en acier pour éliminer les mauvaises herbes au pied des trottoirs et caniveaux.

L'équipe d'agents, chargée du désherbage, varie de deux à quatre personnes.

Il s'agit d'un travail long et fastidieux, sans cesse renouvelé, d'autant que les conditions météorologiques de notre région favorisent une repousse rapide de ces plantes à la fois très résistantes et se contentant bien souvent de simples interstices pour prospérer à profusion au fil des rues.

C'est pourquoi, il n'y a qu'en agissant tous ensemble que nous pourrons maintenir les rues propres et garantir ainsi un cadre de vie agréable à Sainte-Adresse.

Catherine Guignery,
Adjoint au Maire.

Pistes cyclables

Un mode de déplacement "doux"

Depuis le début du mandat en 2014, l'équipe Municipale a poursuivi et étoffé la mise en place du réseau de pistes cyclables et voies piétonnes de notre commune avec l'active participation de la CODAH, compétente dans ce domaine.

Dès ce printemps, le tronçon de voie verte reliant la rue Chef de Caux aux "jardins suspendus" sur la ville du Havre a été réalisé .

Grâce au choix des matériaux, cette piste s'intègre parfaitement à l'environnement boisé de ce secteur et elle peut être empruntée aussi bien par les cyclistes que par les piétons (la signalisation sera mise en place dès cet automne).

Après la réalisation de la piste cyclable de la rue Gustave Lennier, les travaux d'aménagement du boulevard du Président Félix Faure ont débuté au mois de juillet avec notamment la réfection du trottoir nord jusqu'à la route du Cap et la mise en place d'une voie cyclable dans le sens de la montée; la descente s'effectuant sur la route.

Cet aménagement a permis la création de places de stationnement supplémentaires au bas du parcours .

Dès 2017, les derniers travaux de raccordement aux circuits du Havre seront effectués via la rue du Carrousel, la batterie de Dollemard et la rue Jean Bart .

Antoine Vivien,
Conseiller Municipal Délégué.

Restauration scolaire

Agir pour une alimentation durable et une consommation responsable

La Ville de Sainte-Adresse met tout en œuvre afin de proposer, avec son prestataire de service API Restauration, des menus de qualité dans un contexte de respect maximal de l'environnement.

Les menus composés par une diététicienne respectent scrupuleusement le plan alimentaire, garant de l'équilibre des plats proposés.

Les quantités sont adaptées à l'âge et à l'appétit de l'enfant.

Les menus varient afin de proposer des produits frais, de saison, tout au long de l'année.

L'approvisionnement est fait de façon éthique et responsable en partenariat avec des producteurs locaux et régionaux, selon les engagements du prestataire.

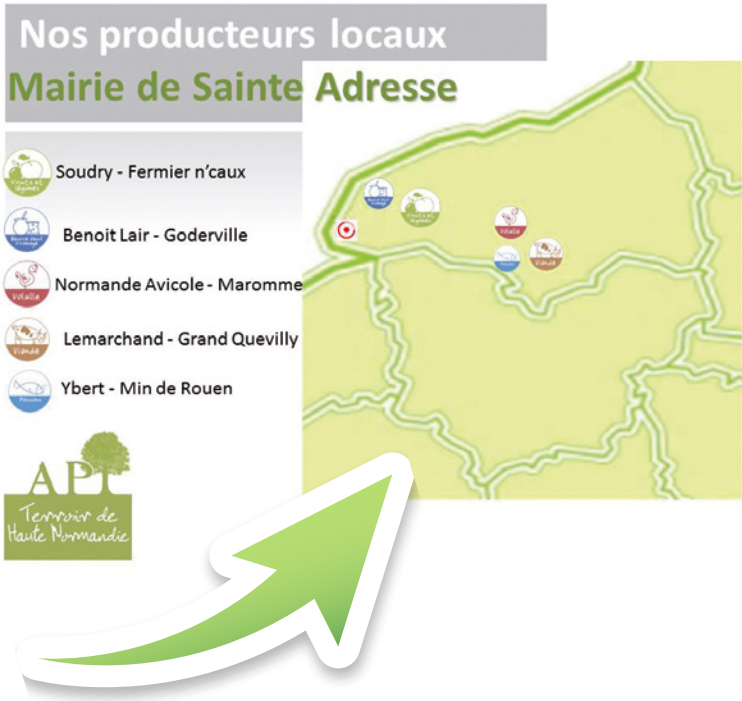

Toujours en quête d'amélioration dans la gestion quotidienne des déchets, la Ville en partenariat avec le prestataire, est particulièrement attachée à la sensibilisation des enfants.

Une table de tri permet à chaque élève de trier les résidus de son assiette. D'une part, les emballages, d'autre part, les restes alimentaires mais également le pain.

Le pain, fourni par les boulangers dionysiens est servi tous les jours. Lorsqu'il n'est pas consommé, il est mis dans un tube afin que les enfants puissent visualiser la quantité jetée.

Les déchets alimentaires et les serviettes en papier feront, en fin de service, l'objet d'un traitement particulier : **un pavillon de compostage mis à disposition par la CODAH, recycle les déchets alimentaires.** Ces déchets constituent le compost qui pourra être utilisé de nouveau. Le poids des déchets ramassés par la collecte s'en trouve allégé.

Après chaque repas, les agents municipaux, impliqués dans le projet, gèrent le pavillon de compostage, en ajoutant du broyat (branchages broyés), un peu d'eau si nécessaire et recouvrent de carton afin d'accélérer la fermentation.

Le recyclage, c'est dès le plus jeune âge !

Claire Mas,
Premier Adjoint au Maire.

Qualité de l'air dans les écoles

Sainte-Adresse, ville pilote sur ce sujet !

Face à une nouvelle réglementation pour 2018, la CODAH accompagne la ville dans sa démarche.

Ce projet implique l'ensemble des services afin d'obtenir un résultat de qualité.

Les équipes pédagogiques ont complété un questionnaire concernant leur établissement.

Les agents et les services de la Ville ont été sensibilisés à cette pratique.

La réglementation impose des éco-labels officiels sur les produits d'entretien, des lieux de stockages adaptés. L'aération systématique des locaux est préconisée.

C'est un ensemble de directives qui garantissent la qualité de l'air dans les établissements accueillant un public jeune mais qui pourraient également s'appliquer aux particuliers.

Travaux - Aménagements

Réseau routier

Les travaux routiers réalisés au titre de la tranche 2016 se sont poursuivis tout l'été. Ils ont concerné principalement la rue des Phares, la rue Thieullent, la rue Georges Boissaye du Bocage pour partie, avec la reprise des chaussées et la mise en place de couches bitumées. Ces travaux ont également concerné le trottoir nord de la rue du Carrousel, entre la place Quirié et la rue Jean-Bart, ainsi que les trottoirs et la chaussée de la partie non refaite du boulevard Dufayel.

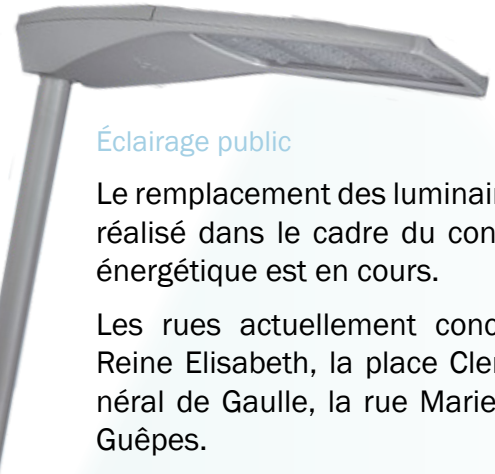

Éclairage public

Le remplacement des luminaires d'éclairage public réalisé dans le cadre du contrat de performance énergétique est en cours.

Les rues actuellement concernées sont la rue Reine Elisabeth, la place Clemenceau, la rue Général de Gaulle, la rue Marie-Talbot et la rue des Guêpes.

Il est rappelé qu'à terme ce dispositif permettra une économie de 50 % de la consommation d'électricité.

Travaux dans les bâtiments communaux

Espace Culturel Claude Monet

Remplacement des fenêtres vétustes par des châssis en aluminium à double vitrage permettant ainsi une meilleure isolation phonique et thermique du bâtiment.

Groupe Scolaire Antoine Lagarde

Remplacement de la chaudière à fioul par une chaudière à gaz.

Petits travaux de mise en conformité dans le cadre de l'Agenda d'Accessibilité Programmé (ADAP) : réfection des sanitaires, pose de main courante sur les escaliers d'accès à l'école; afin de faciliter les déplacements des personnes en situation de handicap.

Jean-Marc Lefèbvre,
Conseiller Municipal Délégué.

Info réunions de quartier

VIE des QUARTIERS
SAINTE-ADRESSE

Depuis leur mise en place en 2014, les réunions de quartier rencontrent un succès régulier.

Ce sont des **moments de contact direct entre la population et les élus**, où chacun peut faire part de ses attentes mais aussi de ses suggestions, permettant ainsi d'améliorer les services rendus, de parfaire les aménagements ou tout simplement d'évoquer les problèmes du quotidien.

Réunions à venir

jeudi 22 septembre 2016 à 18h, réunion de quartier "orange"

lundi 7 novembre 2016 à 18h, réunion de quartier "jaune"

VOS ÉLUS RÉFÉRENTS DE QUARTIER

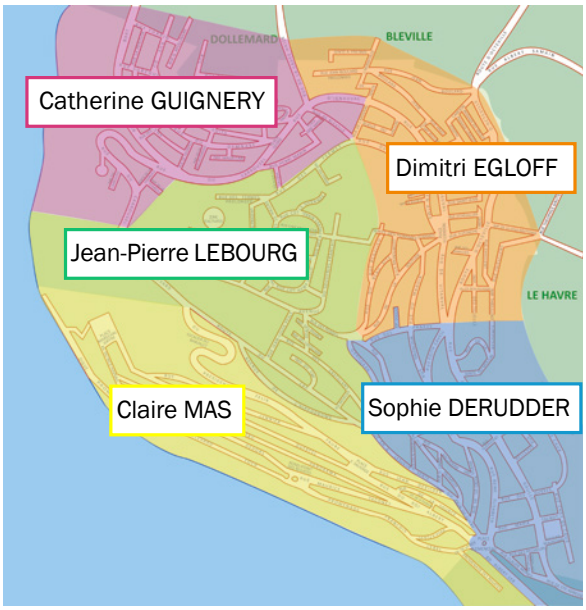

Thé dansant

C'est bon pour le moral !

Le prochain rendez-vous " thé dansant " à Sainte-Adresse est fixé au **dimanche 27 novembre à 15h** à l'Espace Culturel Sarah Bernhardt.

Nous vous attendons nombreux pour retrouver des airs bien connus et l'ambiance chaleureuse qui caractérise cet après-midi.

Tarif d'entrée : 5 euros

Concours de décorations de Noël

Qui aura la plus belle décoration de Noël ?

Comme chaque année la Ville de Sainte-Adresse organise son concours de décorations de Noël. Imagination et magie seront à l'honneur pour donner, aux rues de Sainte-Adresse, un air de fête.

Ce concours récompense les efforts de décoration et d'illumination faits par les habitants dans trois catégories : maisons individuelles, balcons et commerces.

Un jury récompensera les plus belles réalisations.

Le bulletin d'inscription sera disponible en ligne sur le site internet et à l'accueil de la Mairie fin novembre.

Repas des seniors

Comme chaque année, au mois de janvier, la Municipalité invite les Dionysiens de plus de 70 ans à partager un repas dansant à l'Espace Culturel Sarah Bernhardt.

Tous les élus se feront un plaisir de vous accueillir,

samedi 28 janvier 2017,

pour un repas convivial, animé par notre musicien Régis Suez.

VAUTIER
MENUISERIE - CHARPENTE - OSSATURES BOIS

Nos domaines :

✦ Portail ✦ Porte d'entrée ✦ Terrasse
✦ Escalier ✦ Ossature bois ✦ Charpente
✦ Menuiserie intérieure et extérieure…

Contactez-nous pour un devis gratuit :
50, rue d'Estouteville 76290 Mannevillette
Tél. 02 35 20 38 35
Mail : menuiserie@sarlvautier.com
Site internet : vautiermenuiserie.com

RGE QUALIBAT Votre label de habilité

Rôle du Centre Communal d'Action Sociale

Le Centre Communal d'Action Sociale (CCAS) est l'institution de l'action sociale communale par excellence. Ses actions de proximité sont directement orientées vers les publics fragilisés : aide et accompagnement des personnes âgées, aide aux personnes handicapées, aux enfants, aux familles en difficulté, luttes contre les exclusions.

Pour pouvoir répondre favorablement à ces demandes d'aides, le CCAS a besoin de l'aide de chacun. Sachez qu'un CCAS peut bénéficier de dons, en contrepartie de quoi le donateur peut bénéficier des déductions fiscales prévues par la loi (66 % de votre don au CCAS est déductible de l'impôt sur le revenu).

Le CCAS est également habilité par la loi à recevoir des legs.

Pour les entreprises, les dons sont aussi déductibles des impôts sur les bénéfices des entreprises dans le cadre du mécénat social (à hauteur de 60 % du montant des versements).

Centre Communal d'Action Sociale
de la Ville de Sainte-Adresse
1 rue Albert Dubosc
76310 Sainte-Adresse

Sophie Derudder,
Adjoint au Maire.

"L'aide du CCAS m'a permis de payer le premier mois de nourrice pour ma petite fille lorsque j'ai trouvé un travail après une longue période de chômage"

Sonia 32 ans

"J'ai pu faire les réparations obligatoires lors du contrôle technique de ma voiture indispensable pour me rendre à mon stage de fin d'études"

Matthias 21 ans

"Suite à de graves soucis familiaux, j'étais dans l'impossibilité de régler mes factures de gaz et d'électricité. Le réseau fut coupé me laissant sans chauffage. Grâce à l'aide du CCAS, j'ai pu retrouver une situation normale."

Jacqueline 73 ans

2ème Salon des Services à la Personne

Le 9 juin dernier s'est tenu à Sainte-Adresse le deuxième Salon des Services à la Personne. Une vingtaine d'exposants professionnels du secteur (entreprises, associations...) se sont réunis pour répondre aux questions et proposer des solutions adaptées pour l'assistance aux personnes âgées et pour les services à la famille.

Les demandeurs d'emploi recherchant un métier dans ce secteur d'activité et des particuliers collectant des renseignements sur l'aide à domicile se sont succédés à l'Espace Culturel Sarah Bernhardt.

Accueillis par **Dimitri Egloff**, Adjoint au Maire et **Annik Berthelot**, Conseiller Municipal Délégué en charge de l'emploi, ils ont pu échanger sur des solutions pour vaincre l'isolement ou sur des prestations de services à la personne pour leur foyer (garde d'enfants, ménage, petit bricolage...).

Même si l'on avait pu accueillir encore plus de visiteurs, les participants se sont donnés rendez-vous l'année prochaine pour se retrouver et rapprocher, à l'échelle de la commune, l'offre de la demande dans ce domaine de compétence.

Notre Dame des Flots

Restauration des vitraux de la Chapelle

En 2014, lors du chantier de restauration des peintures intérieures, des fuites avaient été constatées au droit des vitraux des chapelles latérales.

Pour remédier aux désordres affectant l'ensemble des vitraux et aussi pour protéger l'investissement qu'a représenté la restauration des peintures, de nouveaux travaux débuteront à l'automne.

La Ville a donc décidé d'en appeler à la générosité publique en lançant un appel aux dons avec l'aide de la Fondation du patrimoine.

Si vous souhaitez apporter votre aide, deux solutions s'offrent à vous :

- Complétez et expédiez le bon de souscription disponible à l'accueil de la mairie ou en téléchargement sur le site internet, accompagné de votre don,
- Faites un don sécurisé en ligne en vous connectant sur le site de la Fondation du patrimoine :

www.fondation-patrimoine.org/14348

En retour, vous recevrez un reçu fiscal que vous pourrez joindre à votre déclaration d'impôts.

Depuis 1969
SHM
MENUISERIE FERMETURES
www.shm-menuiserie.com
81 rue Pierre Farcis
Le Havre
02 35 48 95 20
RGE QUALIBAT

EUROVIA VINCI
Nous ouvrons la voie aux idées neuves
Eurovia Haute-Normandie - Agence du Havre
Parc de l'Estuaire - 5 rue de la Plaine - 76700 Gonfreville l'Orcher
T/ 02 32 85 01 50- F/ 02 35 44 97 18
www.eurovia.fr

PARIS PRESSING
A VOTRE SERVICE. Détachage et repassage main
(Traitements spéciaux - cuirs - tapis - blanchisserie)
19 bis, place de l'hôtel de ville 76600 LE HAVRE
02 35 42 28 05 - NON STOP 8H-19H
TOUS LES JOURS

l'Esprit tranquille
AUTOVISION
CONTROLE TECHNIQUE AUTOMOBILE
Véhicules particuliers, 4x4,
Véhicules électriques et GPL hybrides
Durée du contrôle : 45 mn maxi
60 € ESSENCE et DIESEL
6, rue Edith Cavell - SAINTE-ADRESSE
(face au Carrefour Market)
Tél. 02 35 46 07 28
www.controle-technique-delaroseraie.fr
N° AGRÉMENT S076 F 070

SARL MURARI
Tél. 02 35 46 39 96
ELECTRICITE GENERALE
DEPANNAGE - INSTALLATION
RENOVATION - AUTOMATISME
VENTE MATERIEL ELECTRIQUE
4, route d'Octeville - La Broche à Rôtir - 76310 Ste Adresse
Portable. 06 08 92 89 97 / 06 47 95 76 69 / Mail. murari.electricite@orange.fr

20 ANS DU FESTIVAL D

Ce fut un grand millésime que ce Dixie Days 2016. Doux soleil aux premières heures, se renforçant le temps passant; les musiciens arrivent et de scène en scène, la musique se met en place.

Des milliers de spectateurs attentifs déambulent le long de notre superbe bord de mer éblouissant de lumière comme éclatent ces milliers de notes en jazz, rythmées par la joie et le bonheur des interprètes.

Hier à New-York ou à Copenhague, ils sont venus au rendez-vous annuel de la Pentecôte, à Sainte-Adresse, au Havre, pour le plaisir de tous, pour partager ces instants précieux d'harmonie.

DIXIE DAYS

Comment mieux faire encore ? Chaque année semble la meilleure, alors au travail les organisateurs pour préparer 2017 ! Chers bénévoles, nous connaissons vos ressources et vous faisons entière confiance! ”

Jean-Paul Bravard,
Adjoint au Maire.

Résidence Hôtelière

la FREGATE

Le confort d'un chez soi

76, rue Charles Laffite
Le Havre
Tél. 02 35 24 57 57

Tarif : 8 € - Récital de piano : 15 €
Abonnement individuel pour 3 spectacles : 20 €
Le récital de piano du 29 avril 2017 est hors abonnement

Pour cette saison, L'ARéCRé propose :

LE BOURGEOIS GENTILHOMME

Samedi 3 septembre 2016 à 20h30

Molière - Compagnie Traitement de Textes

Le texte est de Molière, l'action se déroule en 2015. Monsieur Jourdain, commerçant, vient de gagner une énorme somme au casino. Il veut utiliser son argent pour devenir un "people", mener la même vie qu'eux et marier sa fille à l'un d'entre eux.

TROIS RUPTURES

Samedi 10 Décembre 2016 à 20h30

Rémi De Vos - Le Poulailler

" Jusqu'à ce que la mort nous sépare " jure-t-on le jour du mariage. Mais la mort n'est plus la première cause de divorce. Pourquoi ? Évidemment à cause du chien, du môme ou d'un...pompier. Un texte tantôt acide, tantôt grave, mais toujours amusant sur les relations de couples, et surtout sur ce qui cause leur chute !

LES PIEDS D'ARGILE

Samedi 24 septembre 2016 à 20h30

Quatuor Vallone - Musique Danse

Cinq danseuses se lancent le défi d'inscrire leur gestuelle sur deux quatuors de Mozart, sans perdre la liberté caractéristique de la danse contemporaine.

RITOURNELLES ET FANFRELUCHES

Vendredi 20 janvier 2017 à 20h30

Les voix Babel

Choeur de femmes dont le répertoire se compose de chants du monde, gospels et chants traditionnels français. Chants et textes théâtralisés qui abordent de façon singulière et avec humour l'univers des femmes. Création inédite.

DOUTE

Vendredi 21 octobre 2016 à 20h30

J.P. Shanley - Les Compagnons du Bastringue

En 1964, dans une école catholique du Bronx, un prêtre est soupçonné d'entretenir des rapports ambigus avec un pensionnaire. La directrice alerte les proches du jeune garçon. Mais les accusations qui pèsent sur lui sont-elles fondées ?

LES SARDINES GRILLÉES

Samedi 4 mars 2017 à 20h30

J.C Danaud - Compagnie Traitement de Textes

Sous ce titre culinaire se cache une comédie irrésistible avec Victoire et Solange. L'une clocharde, a déjà bien vécu et règle ses comptes. L'autre, provinciale, "débarque" dans la vie. Une étrange relation va naître entre elles.

ON EST MEILLEUR EN RÉPET

Samedi 19 novembre 2016 à 20h30

Orage dedans - Chansons

Fait 100% maison, textes, paroles (en français), musiques et instruments de musique, construits à partir de matériaux de récupération ou d'objets détournés.

COURAGE FUYONS

Vendredi 31 mars 2017 à 20h30

François Bizet - Azerty

Pourquoi partir, rester, s'enfuir, forcer son coeur à faire ce qu'il ne peut accomplir ? Voilà un être qui est confronté à tout cela. Alors son coeur, après un énième déménagement, va faire en sorte qu'il aime là où il vient de se poser.

MURIEL CHEMIN

Samedi 29 avril 2017 2017 à 20h30

récital de piano

Concert exceptionnel !

Muriel Chemin commence ses études musicales dès l'âge de 5 ans, puis est diplômée de l'École Normale de Musique de Paris et obtient sa Licence de Concert. Elle se perfectionne en Italie et à Genève où elle remporte son 1er Prix de Virtuosité. Elle se produit en France et à l'étranger (Autriche, Allemagne, Angletterre, Grèce, Turquie, Roumanie, Russie, Pologne, Chili, États-Unis).

QU'EST-IL ARRIVÉ À BETTE DAVIS ET JOAN CRAWFORD

Samedi 20 mai 2017 à 20h30

Jean Marboeuf - Troupe Arnières sur Iton

Holliwood 1961. Joan Crawford, star vieillissante, propose à Bette Davis d'être sa partenaire dans le film de Robert Aldrich " Qu'est-il arrivé à Baby Jane ? ". Ces deux actrices sur le déclin s'affrontent comme dans un jeu de massacre, entre violences, caprices de star et humour corrosif. Mais le vernis se craquelle et laisse apercevoir leurs peurs, leur solitude. Peut-être se montreront-elles plus solidaires que rivales ?

FA 7

Samedi 1er juillet 2017 à 20h30

Chansons françaises

FA 7, enrichi de nouveaux musiciens, poursuit sa route pour le plaisir de son public grandissant qui découvrira les interprétations originales de la chanson française, arrangées par le groupe. De grands textes de Bashung, Higelin, Souchon, Bruel, Nougaro, Jonasz, agrémenteront votre soirée.

L'ARéCRé

Renseignements et réservations :
L'ARéCRé au 07 61 15 41 69
www.larecre-lh.fr
contact@larecre-lh.fr

AGENDA

Toutes les dates à retenir...

Septembre 2016

RAID DU CAP
Dimanche 4 septembre

EXPOSITION DES PHOTOGRAPHIES ANIMALIÈRES DE MICHEL CRÉZÉ
Du 6 au 30 septembre
Mairie

PRÉSENTATION DES "ATELIERS DU MIDI" (Rythmes scolaires)
Vendredi 9 septembre - 16h
Cabane "point info"

COMMÉMORATION DE LA LIBÉRATION DE SAINTE-ADRESSE
Dimanche 11 septembre
Place Masquelier

CONFÉRENCE "IMPRESSION SOLEIL LEVANT"
Mercredi 14 septembre - 18h
Salle de l'Orangerie

VISITE DE L'ORGUE (Journées du Patrimoine)
Samedi 17 septembre - 14h à 18h
Église Saint-Denis

RÉUNION DE QUARTIER "ORANGE"
Jeudi 22 septembre - 18h
Mairie

SPECTACLE "LES PIEDS D'ARGILE"
Samedi 24 septembre - 20h30
Espace Culturel Sarah Bernhardt

CONSEIL MUNICIPAL
Lundi 26 septembre - 18h
Mairie

FÊTE DES NORMANDS (détails du programme en p.11)
Du 23 au 30 septembre

Octobre 2016

EXPOSITION DE PEINTURES D'ANDRÉ LECOEUR
Du 3 au 29 octobre
Mairie

"SEMAINE BLEUE" (détails du programme en p.8)
Du 4 au 6 octobre
Espace Culturel Sarah Bernhardt

REMISE DES PRIX DU CONCOURS DE FLEURISSEMENT
Mardi 11 octobre
Mairie

JAZZ EN ENTRÉE - CDM JAZZ TRIO
Jeudi 13 octobre - 19h à 20h30
Espace Culturel Sarah Bernhardt

VIDE GRENIER DU CERCLE AQUARIOPHILE
Dimanche 16 octobre
Gymnase Paul Vatine

RÉCEPTION D'ACCUEIL DES NOUVEAUX DIONYSIENS
Lundi 17 octobre - 18h30
Mairie

BALADE CONTÉE
Mardi 18 et mercredi 19 octobre - 15h
Départ du rond-point des Régates

SPECTACLE "DOUTE"
Vendredi 21 octobre - 20h30
Espace Culturel Sarah Bernhardt

CONCERT D'AUTOMNE DE L'ORGUE
Samedi 21 octobre - 20h30
Église Saint-Denis

Novembre 2016

EXPOSITION "SOUVENIRS D'UN TEMPS DE GUERRE"
Du 4 au 11 novembre
Espace Culturel Claude Monet

JOURNÉE SOLIDARITÉ ET CITOYENNETÉ (détails du programme en p.10)
Vendredi 4 novembre - 10h à 18h
Espace Culturel Sarah Bernhardt

RÉUNION DE QUARTIER "ORANGE"
Lundi 7 novembre - 18h
Mairie

COMMÉMORATION DE L'ARMISTICE DE LA PREMIÈRE GUERRE MONDIALE
Vendredi 11 novembre
Place Clemenceau

CONSEIL MUNICIPAL
Lundi 14 novembre - 18h
Mairie

JAZZ EN ENTRÉE - LA PLANCHE À LAVER
Jeudi 17 novembre - 19h à 20h30
Espace Culturel Sarah Bernhardt

SPECTACLE "ON EST MEILLEUR EN RÉPET"
Samedi 19 novembre - 20h30
Espace Culturel Sarah Bernhardt

THÉ DANSANT
Dimanche 27 novembre - 14h - 18h
Espace Culturel Sarah Bernhardt

Décembre 2016

SPECTACLE "TROIS RUPTURES"
Samedi 10 décembre - 20h30
Espace Culturel Claude Monet

CONSEIL MUNICIPAL
Lundi 12 décembre - 18h
Mairie

JAZZ EN ENTRÉE - BLUES CLOUDS
Jeudi 15 décembre - 19h à 20h30
Espace Culturel Sarah Bernhardt

CONCERT AUX CHANDELLES
Vendredi 16 décembre - 19h
Église Saint-Denis

Janvier 2017

JAZZ EN ENTRÉE - PABLO CAMPOS
Jeudi 12 janvier - 19h à 20h30
Espace Culturel Sarah Bernhardt

SPECTACLE "RITOURNELLES ET FANFRELUCHES"
Vendredi 20 janvier - 20h30
Espace Culturel Claude Monet

REPAS DES SENIORS
Samedi 28 janvier - 12h à 18h
Espace Culturel Sarah Bernhardt

Les dates de l'Agenda, non connues au moment de la rédaction du magazine figureront dans la Newsletter hebdomadaire, sur le site internet de la Ville ou encore sur les supports d'affichage municipaux présents dans les quartiers.

www.ville-sainte-adresse.fr

Ford
CAZAUX Automobiles

NOUVEAU FORD EDGE

NOUVELLE FORD MUSTANG

NOUVEAU FORD ECOSPORT
2 rue du Pressencé
LE HAVRE
02 35 24 60 30
www.cazauxautomobiles.fr

QUESTIONS PRATIQUES

Urbanisme

Quelle autorisation avant de commencer des travaux ?

	Déclaration Préalable	Permis de Construire
Extension de maison		
• jusqu'à 40 m² de surface de plancher	✓	
• + de 40 m²		✓
Réfection de toiture	✓	
Fenêtre de toiture	✓	
Panneaux solaires	✓	
Percement ou modification de fenêtre sur façade extérieure	✓	
Installation de clôture et de portail	✓	
Piscine enterrée	Consulter le Service Urbanisme	
Ravalement de façade	✓	
Pose d'un abri de jardin		
• - de 5 m²	✓	
• de 5 à 40 m²	✓	
• + de 40 m²	✓	
Construction d'un garage	Consulter le Service Urbanisme	
Installation d'une véranda ou couverture d'une terrasse		
• jusqu'à 40 m² de surface de plancher	✓	
• + de 40 m²		✓

Services Municipaux

Horaires d'ouverture / Numéros à connaître

Mairie

La Mairie est ouverte, en continu, du lundi au vendredi de 8h à 16h30 sauf le mercredi de 8h à 13h.

1, rue Albert Dubosc 76310 Sainte-Adresse
Téléphone : 02 35 54 05 07
Fax : 02 35 54 49 36
courrier@ville-sainte-adresse.fr

Services Techniques / Déchetterie

Horaires d'été du 1er mars au 30 novembre 2016 :

- du lundi au vendredi de 7h30 à 12h et de 13h30 à 16h30
- le samedi de 9h à 12h30 et 13h30 à 17h

Horaire d'hiver du 1er décembre 2016 au 28 février 2017 :

- du lundi au vendredi de 8h30 à 12h et de 13h30 à 16h30
- le samedi de 9h à 12h30 et 13h30 à 17h

Avenue du Souvenir Français 76310 Sainte-Adresse
Téléphone : 02 35 54 07 81
Fax : 02 35 54 69 48
services-techniques@ville-sainte-adresse.fr

Police Municipale

1, rue Albert Dubosc 76310 Sainte-Adresse
Téléphone / Fax : 02 35 44 65 15
police-municipale@ville-sainte-adresse.fr

Cimetière

Horaires d'ouverture du cimetière :

- du 1er avril (et Rameaux) au 3 novembre : ouvert tous les jours de 8h à 18h.

- du 4 novembre au 31 mars : ouvert tous les jours de 8h30 à 17h.

Avenue du Souvenir Français 76310 Sainte-Adresse
Gardienne : Sylvie Miller
Téléphone : 02 35 54 07 81

Être informé...

Comment s'inscrire à la Newsletter ?

Abonnez-vous à la Newsletter des Dionysiens en renseignant votre adresse mail sur la page d'accueil du site internet de la Ville

www.ville-sainte-adresse.fr

Et suivez-nous sur

Élections

Comment s'inscrire sur les listes électorales ?

Les demandes d'inscription sur les listes électorales sont recevables chaque année, du 1er janvier au 31 décembre, pour une prise d'effet le 1er mars de l'année suivante.

Qui peut être électeur ?

pour être électeur il faut :

- être âgé d'au moins 18 ans à la veille du 1er mars de l'année qui suit
- être de nationalité française
- jouir de ses droits civils et politiques

Quels sont les documents à fournir ?

- la carte nationale d'identité ou le passeport en cours de validité ou périmé de moins d'un an

- un justificatif de domicile de moins de trois mois à la date du dépôt de la demande

Service des Élections
Mairie
1 rue Albert Dubosc
76310 Sainte-Adresse

MAGAZINE DES DIONYSIENS - SEPTEMBRE 2016 - N°42

Rédaction et diffusion : Mairie de Sainte-Adresse, 1 rue Albert Dubosc, 76310 Sainte-Adresse - Tél : 02 35 54 05 07 - Fax : 02 35 54 49 36 - Mail : communication@ville-sainte-adresse.fr - Site internet : www.ville-sainte-adresse.fr - **Directeur de la publication :** Hubert Dejean de La Bâtie - Rédacteur en chef : Dimitri Egloff - **Comité de rédaction :** Marie-Hélène Fleury et Ingrid Lahaille. Remerciements à Odile Fischer, Luc Lefèvre, Catherine Guignery, Jean-Marc Lefebvre, Jean-Pierre Lebourg, Antoine Vivien, Sophie Derudder, Claire Mas, Jean-Paul Bravard, Romain Rudaux, Jean-Marc Hebert, Thierry Pirouelle, Claire Tardivel, Bruno Leredde, Api Restauration, Jean-Paul Roy - **Maquette, conception, graphisme et coordination :** Ingrid Lahaille (Service communication) - Ville de Sainte-Adresse - **Crédits photographiques :** Ville de Sainte-Adresse (droits réservés) **Régie publicitaire :** Agence EDIT.COM, Le Tarmac, 447 rue Irène Joliot Curie, 76620 Le Havre - (02 35 260 210) **Impression :** La Petite Presse / Le Havre - Dépôt légal à parution - Reproduction même partielle interdite - Diffusion gratuite en 5000 exemplaires - **Distribution :** Philippe Le Balch (06 28 84 27 82).

IMPRIM'VERT®

EXPRESSION DES GROUPES POLITIQUES DU CONSEIL MUNICIPAL

Rubrique publiée conformément à la loi n°2002-276 relative à la démocratie de proximité.
Les propos tenus dans les colonnes de cette rubrique n'engagent que leurs auteurs.

Texte non parvenu à la rédaction.

Les élus de Sainte-Adresse pour Tous

Notre pays a été touché, une fois encore, par la barbarie. De plus, c'est notre région qui a été victime d'un acte odieux.

Cette situation affecte chacun d'entre nous, nous inquiète, atteint jusqu'à notre quotidien et nous laisse désemparé.

Mais nous devons, après un moment de recueillement partagé, faire face à cette adversité qui dépasse notre entendement. Nous devons poursuivre, ensemble, ce long chemin, jamais achevé, de construction du monde de demain.

A Sainte-Adresse, la Majorité Municipale continue à réaliser ses engagements, pour, dans l'immédiat, contribuer à l'amélioration permanente du vivre ensemble. Car cette action au quotidien est une réponse concrète et pragmatique pour que tous les Dionysiens vivent dans un environnement convivial et adapté à leurs besoins.

Le nouveau numéro du Magazine des Dionysiens, rend compte, une fois encore, des travaux, aménagements, interventions et animations réalisés et à venir par l'équipe municipale pour la commune et les Dionysiens.

Ainsi, outre les nombreux travaux et la mise en sécurité des voiries, la continuation du plan d'amélioration de l'éclairage public, le déploiement dans les mois à venir de sept nouvelles caméras de vidéo-protection, le suivi du dossier d'aménagement de la Hève et du terrain de l'ancienne ENMM, l'entretien des bâtiments communaux, la mise en œuvre du plan de gestion du Bois du Vagabond Bien Aimé préconisé par l'ONF et la restauration des vitraux de Notre Dame des Flots, ... la Municipalité s'emploie, à fiscalité toujours constante, à concrétiser ses promesses faites aux Dionysiens.

Liste de la Majorité Municipale
Cap sur 2020 pour Sainte-Adresse

Les récentes tragédies que notre pays vient de traverser nous ont tous bouleversés. La cohésion des citoyens est une des barrières efficaces contre cette violence. Nous ne pouvons avancer que dans l'unité, peu importent nos convictions, la haine n'est pas la réponse. La vie quotidienne reprend ses droits avec ses préoccupations.

Comme l'équipe municipale l'a annoncé des travaux de voirie sont engagés dans la ville. Dans le numéro 41 du magazine des Dionysiens, la promesse que tous les quartiers seraient concernés a été faite. Nous en sommes satisfaits, sachant qu'il y a du retard à combler, nous y serons attentifs. Certes, chacun doit désherber devant sa propriété, cependant la ville a de plus en plus un aspect négligé. C'est dommage pour une commune qui se veut touristique.

Dans le numéro 39 de ce même magazine, Brigitte Dufour faisait remarquer que les priorités havraises l'emportent dans le domaine de la circulation à Sainte Adresse. L'intensification du trafic route d'Octeville, rue Général de Gaulle, rue Reine Elisabeth, rue d'Ignauval et à La Broche à Rôtir lui donne raison. Une réflexion, au moins municipale, au mieux, au sein de la CODAH, serait utile. La perspective de l'aménagement du site de l'école de la Marine Marchande est inquiétante dans ce domaine. Les projets d'aménagement de la voirie sur site ne prennent pas en compte la surcharge liée à la multiplication des véhicules sur l'ensemble du réseau de la ville. Les constructions se multiplient sur la commune, le but est d'enrayer la baisse de population mais pour l' instant le résultat n'est pas probant (l'école n'a pas retrouvé les effectifs antérieurs, aucune classe réouverte). La composition des programmes est peut-être à revoir. L'accessibilité à la propriété n'a pas été vraiment envisagée.

Nous voulons nous aussi, une commune chaleureuse et accueillante et pour cela que tous soient entendus dans leurs souhaits et leurs questionnements.

Françoise Martin, Dominique Jeanne dit Fouque, Elian Pilvin.

AGENCE D'ÉDITION PUB & WEB • Depuis 1999

Imaginez votre site web ULTRA personnalisé visible DES TABLETTES

à prix raisonnable!

edit com

447, rue Irène Joliot Curie // Le Havre
Tél. 02 35 260 210 // www.edit-com.fr

Restaurant
panoramique au Havre

Ouvert à tous !

Country Club

Réception de famille
&
Evénement d'entreprise

COUNTRY CLUB • HTC
26 rue du Fort • Le Havre
Tél. 02 35 44 10 00
www.countryclub.fr

NOUVELLE BMW SÉRIE 2 GRAN TOURER.

Découvrez la Nouvelle BMW Série 2 Gran Tourer, le premier monospace 7 places Premium. Pensée pour le plaisir de tous, elle offre à chacun le meilleur du confort et de l'innovation BMW. Et vous, quelle place choisirez-vous ?

- Banquette arrière coulissante et rabattable par commande électrique, pour un espace de chargement jusqu'à 1 820 litres
- Affichage Tête Haute HUD couleur
- Multiples rangements et fonctionnalités dans l'habitacle
- 7 places de série, avec 3ème rangée escamotable
- Grand toit ouvrant panoramique
- Appel d'Urgence Intelligent et Conciergerie 7j/7, 24 h/24

Équipements de série ou en option selon versions.
Consommations en cycle mixte de la Nouvelle BMW Série 2 Gran Tourer : **4,1 à 6,4 l/100 km**. CO_2 : **108 à 149 g/km** selon la norme européenne NEDC.

BMS LE HAVRE

1 rue de Pressensé 76600 LE HAVRE - Tél.: **02 32 92 76 76**
www.auto-76.bmw.fr / contact@auto-76.net.bmw.fr

THE NEW MINI CLUBMAN.

FOLLOW YOUR INSTINCT.

MINI

MINI STORE LE HAVRE
1 rue de Pressensé 76600 LE HAVRE - Tél.: 02 32 92 76 76
www.auto-76.bmw.fr / contact@auto-76.net.bmw.fr

Carrefour market

Le plein de fraîcheur et d'économies

TOUS LES LUNDIS — Les Rendez-vous -10%* sur tous les produits Reflets de France

TOUS LES MARDIS — Les Rendez-vous -10%* sur tous les produits BIO** AB

TOUS LES MERCREDIS — Les Rendez-vous -10%* sur tout le rayon BÉBÉ

TOUS LES JEUDIS — Les Rendez-vous -10%* sur tout le rayon PAIN, VIENNOISERIE & PÂTISSERIE

TOUS LES VENDREDIS — Les Rendez-vous -10%* sur tout le rayon POISSONNERIE & TRAITEUR

TOUS LES SAMEDIS — Les Rendez-vous -10%* sur tout le rayon BOUCHERIE

Comment faire ?

1. Faites vos courses sur **carrefourdrive.fr**
2. Choisissez la **date** et l'**heure de retrait**
3. Présentez-vous à **l'accueil du magasin** pour **récupérer vos courses**

Les engagements Carrefour drive

La gratuité un service offert par votre magasin

La rapidité Retirez vos courses directement à l'accueil du magasin

La liberté faites vos courses quand vous voulez

Le choix parmi plus de 8 000 références

NOUVEAUX HORAIRES D'OUVERTURE
Du lundi au samedi - 9h-20h
Dimanche - 9h-12h30

SAINTE-ADRESSE - 02 35 46 08 00

Retrait drive